



**BILANCIO
SOCIALE DI
MISSIONE**

2020



Photo by Ante Hamersmit on Unsplash

indice

prima di entrare nella lettura	2
la storia di Fondazione Guzzetti	5
i principi guida	8
orientamenti	11
obiettivi	14
nuovi sviluppi	16
le attività nelle scuole durante la pandemia	18
schede consultori associati	20
i nostri numeri	33
bilancio economico	34
organigramma	36

Prima di entrare nella lettura

2

L'anno 2020 sarà ricordato (forse per sempre) come l'anno della pandemia. Un'emergenza che ha travolto tutti e ha trasformato di punto in bianco le nostre vite, imponendo nuove attenzioni, nuovi comportamenti, nuove pratiche.

Anche i nostri consultori hanno dovuto ripensarsi in relazione a questo scenario inedito, rispondendo alle indicazioni normative per garantire il massimo della sicurezza ai propri utenti ed operatori.

Un anno decisamente stra-ordinario, nel quale abbiamo faticato e subito un contraccolpo sulla nostra attività. Ma nel quale abbiamo imparato molto e scoperto tante risorse al nostro interno. Siamo fieri di raccontarvi attraverso queste pagine le attività che la Fondazione G.B. Guzzetti ha messo in campo nel corso del 2020 attraverso

l'operato dei suoi sei consultori familiari a Milano, e soprattutto lo spirito che le ha animate.

Scoprirai leggendole che i nostri consultori hanno fatto grandi cose anche in un anno così difficile. Siamo rimasti sempre aperti per assicurare il supporto e l'assistenza ai nostri utenti e per accogliere i nuovi bisogni di questa fase, che ancora ci accompagna. Abbiamo visto crescere tante situazioni di disagio create dall'isolamento forzato, dalla convivenza difficile nelle case, dalla "compressione" delle esigenze di crescita degli adolescenti.

Abbiamo convertito gran parte delle nostre attività dalla presenza al remoto, sperimentandone l'efficacia e superando la prima diffidenza. E di questo sforzo tantissimi utenti sono stati riconoscenti, come ci ha voluto dire questa ragazza:

“Vi ringrazio tanto perché non mi avete lasciato sola in un momento così duro e difficile. La possibilità di parlare con la psicologa del consultorio attraverso una piattaforma digitale mi ha aiutata tantissimo. Grazie!”

Un grazie speciale, soprattutto quest'anno, va a tutto il nostro personale: responsabili, coordinatori, segretarie, amministrative, operatori e volontari. Sono stati capaci di trasformare il loro lavoro con impegno ed entusiasmo, non senza fatica, animati dalla volontà di fare bene per le persone che si rivolgono ai nostri consultori. Tanti di loro si sono impegnati quest'anno a raccontare il significato del loro lavoro nei consultori della Fondazione. Dalla raccolta di queste storie abbiamo voluto recuperare i

valori che ci ispirano, che troverai nella sezione dedicata di questo documento espressi dalle loro stesse parole.

Buona lettura!

Monsignor Gianni Zappa

Presidente Fondazione G.B. Guzzetti ONLUS

Michele Rabaiotti

Direttore Generale Fondazione G.B. Guzzetti ONLUS

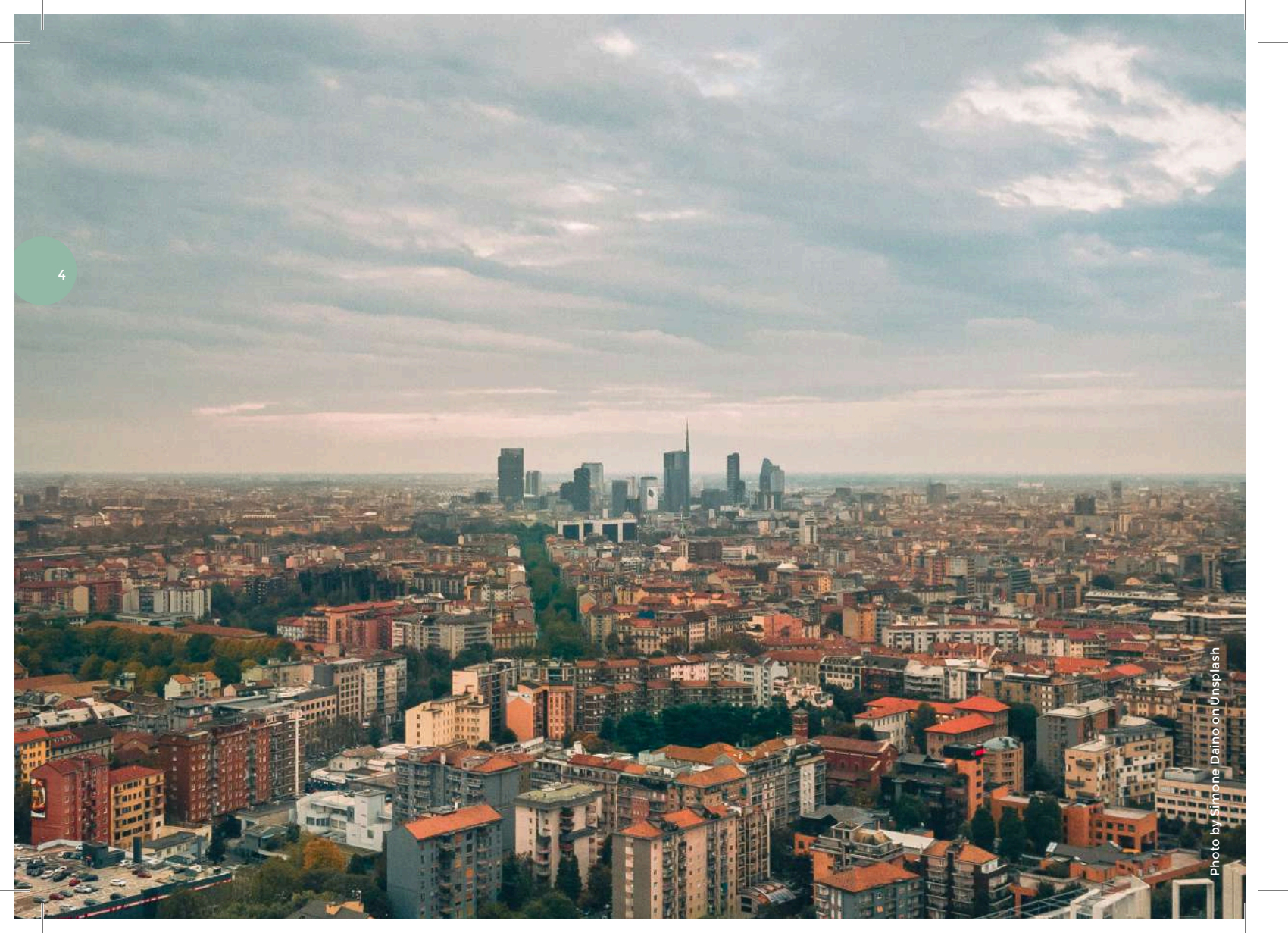

la storia di Fondazione Guzzetti

La Fondazione G. B. Guzzetti opera a Milano attraverso i sei Consultori che la costituiscono, secondo la visione cristiana della persona, della sessualità e della famiglia, in sintonia con le direttive pastorali della Diocesi di Milano. L'intento è quello di valorizzare la famiglia come comunità solidale all'interno della quale tutti i componenti possano trovare le risorse necessarie per superare i momenti di difficoltà. La persona è considerata protagonista della propria crescita nella dimensione fisica, psicologica, spirituale e relazionale. L'accoglienza è offerta a tutti, senza discriminazioni di sesso, razza, religione, opinioni politiche.

Pensando all'identità della Fondazione G. B. Guzzetti, non si può prescindere dalla figura cui essa si ispira e da cui prende nome, Mons. Giovan Battista Guzzetti, Responsabile dell'Ufficio Diocesano per la Famiglia, che ha dato luce ai primi Consultori di ispirazione cristiana. Mons. Guzzetti ha inoltre fondato la FeLCeAF (Federazione dei Centri di Assistenza alla Famiglia), cui la nostra Fondazione è federata, con il compito di coordinare i consultori, assisterli, rappresentarli presso gli Enti pubblici. Ciò che ha contraddistinto il lavoro di Mons. Guzzetti per i consultori familiari è ciò che ancora oggi ispira l'azione della Fondazione: la ricerca della qualità e della professionalità del servizio.

Dopo sei anni dall'avvio dell'attività della Fondazione G. B. Guzzetti appare essenziale dar parola all'esperienza finora vissuta con l'obiettivo di metterne in risalto il valore, le aspettative, ma anche le preoccupazioni e le prospettive di miglioramento nella prosecuzione di un cammino in cui, come cristiani, siamo sollecitati a "valorizzare ciò che è attrattivo della vita familiare" nella certezza che "il bene della famiglia è decisivo per il futuro del mondo e della Chiesa" (*Amoris Laetitia*).



i principi guida

8

Quest'anno abbiamo pensato di raccontarvi i principi che guidano la nostra Fondazione attraverso la voce degli operatori che la abitano quotidianamente. Abbiamo chiesto loro di raccontare il significato del proprio lavoro in consultorio e all'interno della Fondazione. Dalla raccolta delle loro narrazioni emergono queste dimensioni valoriali distintive.



CURA DELLE RELAZIONI

La coppia, la famiglia, la persona sono i nostri preziosi interlocutori per cui gli operatori lavorano con passione ed impegno, offrendo la loro professionalità ed umanità.

UMANITÀ

Il consultorio è per me un ambiente "umano", in cui respiro, prima di ogni altra cosa, il pensiero verso la persona, tanto dei nostri utenti quanto di noi operatori.

-

Un posto "caldo", che si nutre - e nutre chi vi accede - di umanità ed accoglienza, coerente con la propria ispirazione cristiana.



ACCOGLIENZA

Il filo conduttore è sempre l'accoglienza, il sorriso e la disponibilità ad aiutare chiunque si presenti, indipendentemente dal colore della pelle o dalla religione, senza che l'aspetto economico rappresenti un ostacolo.

-

Gli operatori sanno accogliere con gentilezza e professionalità le "ferite" dell'uomo e curarle. Il disagio e la sofferenza sono accolti con un abbraccio del cuore, capace di creare un legame.



ASCOLTO ED ORIENTAMENTO

Il consultorio è un luogo aperto all'ascolto che spesso, oltre a prendere in carico le persone che vi si rivolgono, svolge una funzione di invio, essendo connesso agli altri servizi del territorio e lavorando in rete con essi.

QUALITÀ DELLO SGUARDO

Il consultorio familiare è il luogo in cui, grazie alla multidisciplinarietà che lo caratterizza, la persona ha l'opportunità di vedere accolti in un'unica struttura bisogni concernenti più piani della propria sfera vitale, dal piano medico a quello psicologico, pedagogico, sociale, legale ed etico, con professionisti che si interfacciano tra di loro, laddove sia necessaria una presa in carico integrata rispetto ai bisogni della persona".

QUALITÀ DEL SERVIZIO

La Fondazione promuove la crescita personale e professionale degli operatori attraverso offerte formative continue.

-

Ognuno partecipa alla vita del consultorio con impegno ed entusiasmo, condividendo valori umani e professionali che si riflettono in un servizio di qualità.



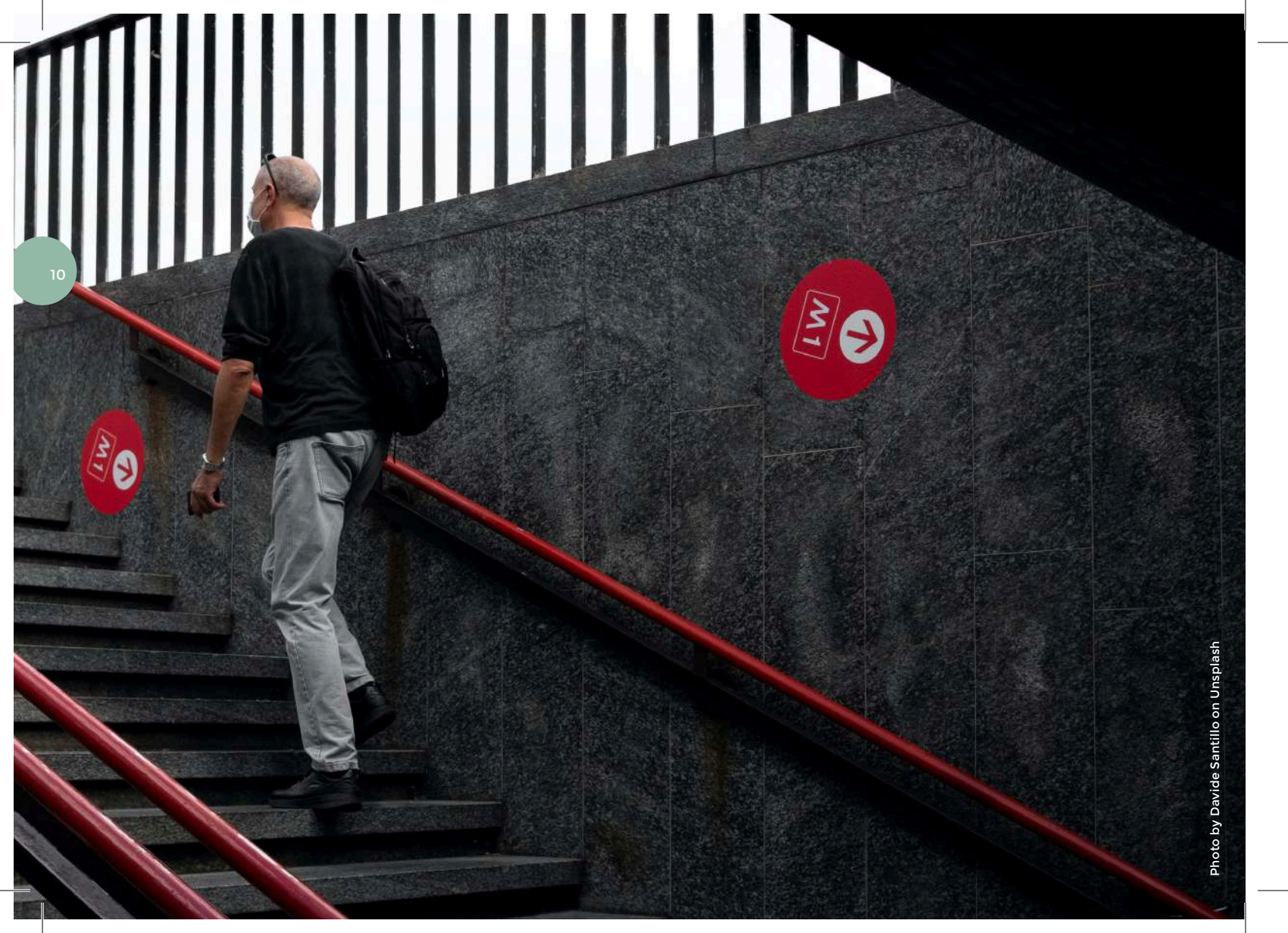

orientamenti

L'ispirazione cristiana

I consultori di Fondazione Guzzetti sono una vera ricchezza, un'espressione viva della Chiesa in uscita, immagine molto cara a papa Francesco. Auspichiamo una collaborazione vivace e un dialogo stretto tra pastorale familiare e i consultori, attraverso occasioni stabili di incontro e di confronto. Non si tratta di occupare spazi, ma di approfondire percorsi. Alla Chiesa vogliamo dire: ci siamo! Con i fatti i nostri consultori operano sul campo, accanto alle persone.

Passione e professionalità

Fondazione Guzzetti ha una consapevolezza piena e responsabile di chi sta servendo e in nome di chi offre i propri servizi: la collocazione sotto un profilo alto di professionalità e di competenza è

un aspetto centrale dei consultori di Fondazione Guzzetti, come espressione della loro stessa natura. Questo è reso possibile dalla scelta accurata di operatori appassionati e competenti. Non basta avere a cuore il tema della famiglia. Occorre essere anche professionalmente preparati e competenti. E tutti gli operatori e i volontari di Fondazione Guzzetti lo sono.

Il rapporto con il territorio

I servizi offerti dai consultori di Fondazione Guzzetti sono riconosciuti dalle persone che vivono nel quartiere. Essere radicati sul territorio ci consente di rilevare lo stato di salute delle famiglie che vi abitano, così come quello dei ragazzi che frequentano le scuole in cui operiamo. I consultori così intercettano i bisogni delle persone e sono

in grado di operare efficacemente per la loro risoluzione, in concorso con la rete dei soggetti territoriali.

Il rapporto con le istituzioni civili

Non vogliamo che il rapporto con le istituzioni civili sia un rapporto meramente economico, ma che sia istituita e che con esse maturi una relazione politica, coraggiosamente politica, in un senso non ideologico, ma di attenzione al bene comune. La Fondazione Guzzetti, all'interno di Felceaf, è protagonista di un dialogo sempre più maturo con le istituzioni civili, in particolare nella città di Milano.

Il linguaggio e la comunicazione

Il linguaggio dei consultori non è né retorico né esortativo. I consultori operano stando dentro, quindi il linguaggio è operativo, fatto non di principi o grandi temi che rimangono solo sulla carta. Lo stile di Fondazione Guzzetti è quello di non rimandare mai le sfide, ma di accettarle e viverle sul campo. Il nostro intento non è quello di farci vanitosamente vedere, ma di promuovere cultura all'interno della nostra città, partendo dall'opera che si svolgiamo, dalle persone e dalle situazioni che incontriamo, dalla condivisione delle problematiche che affrontiamo. Vogliamo dire con forza che a Milano esistono buone notizie e attori di bene.

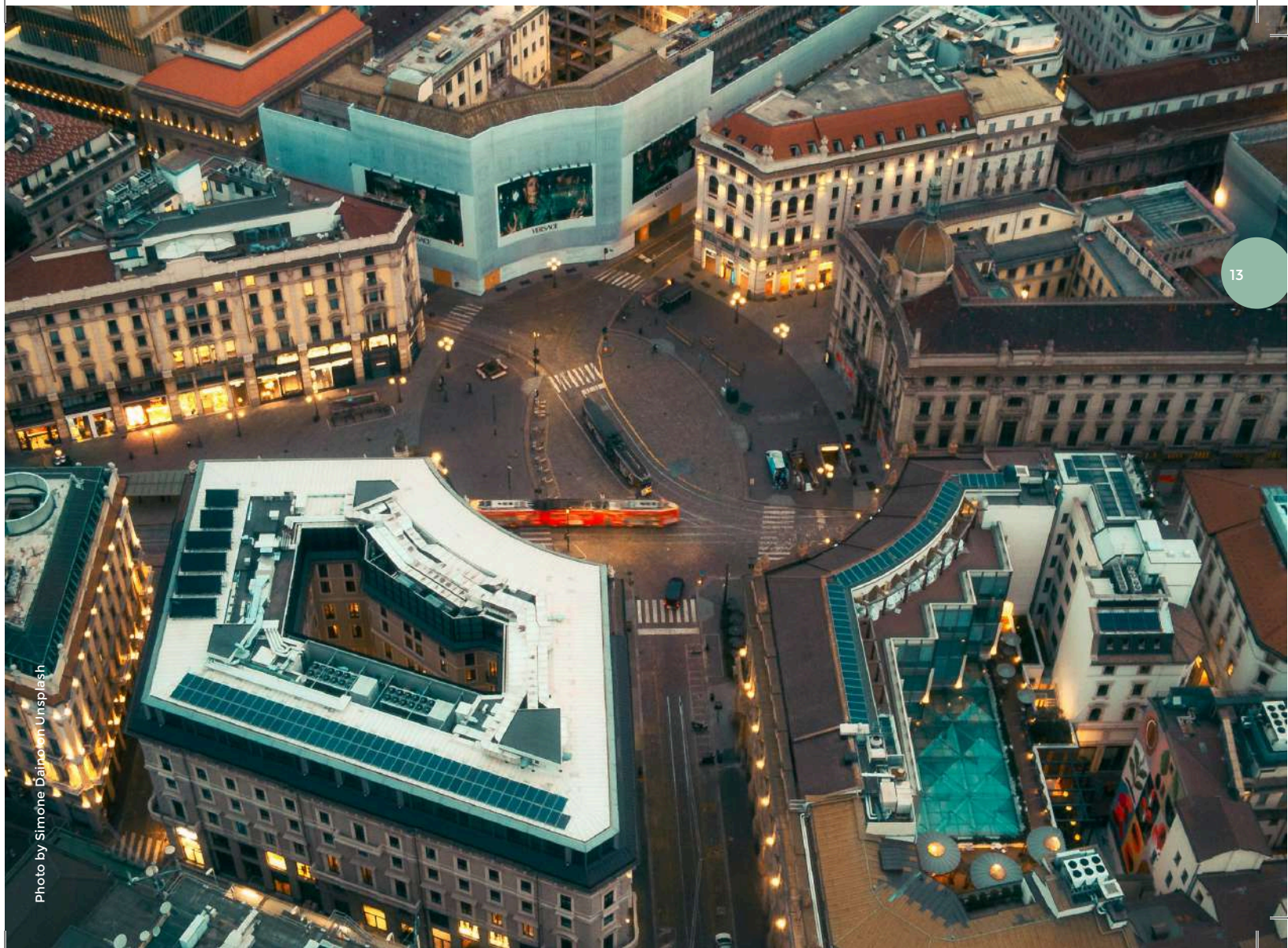

Photo by Simone Daino on Unsplash

obiettivi

14

Il 2020, a causa dell'emergenza sanitaria, ha rappresentato per tutti i consultori un anno particolarmente difficile, che ha richiesto profonde trasformazioni da un punto di vista organizzativo e di gestione dei servizi. L'attività esterna, in particolare, ha risentito pesantemente dei lunghi periodi di chiusura delle scuole. Il bilancio 2020 ha conseguentemente evidenziato un risultato operativo in passivo, che impegna la Fondazione tutta ad un piano di ripresa, soprattutto nell'area dell'attività esterna. Fondazione Guzzetti ha quindi deciso di intraprendere per il 2021:

- **una nuova programmazione dell'attività esterna**, attenta a valorizzare opportunità di offerta di attività di prevenzione ed educazione

alla salute anche ad enti non scolastici del territorio;

- **un progetto di sviluppo strategico relativo all'informatizzazione dei consultori**, attraverso la sperimentazione e la messa a regime di un sistema gestionale integrato che comprenda **l'invio dei flussi** della produzione consultoriale ad ATS, **l'agenda elettronica** per gli operatori e la compilazione del **FASaS elettronico**;

- la stesura di un **piano di comunicazione e fundraising della Fondazione**, coordinato e gestito dal Responsabile della Comunicazione insieme al Direttore. A seguito della positiva esperienza nell'anno 2020, per l'anno 2021 si lavorerà sul potenziamento della **campagna**

del **5X1000**, sulla redazione del **bilancio sociale**, sulla promozione della **raccolta fondi**, sulla **visibilità esterna** attraverso i diversi canali di comunicazione, inclusi i **social media**;

- la **sperimentazione della nuova modalità di presa in carico della gravidanza fisiologica a gestione ostetrica** (secondo il dettato della DGR 268/18) in tutti i consultori della Fondazione a partire dal 1° aprile 2021, attraverso l'utilizzo dell'Agenda della Gravidanza, come regolato dalle "Linee guida Percorso Nascita" approvate il 5/3/2020;

- un'azione di **controllo del volume di prestazioni erogate** (controllo su base trimestrale) per evitare l'iperproduzione.



nuovi sviluppi

16

Nel 2013 il Consultorio Gianna Beretta Molla, poi confluito nella Fondazione Guzzetti, ha partecipato come partner italiano a un **progetto europeo sulla violenza domestica chiamato Family Justice Centers in Europe**. Il progetto mirava a costituire sui territori dei cinque Paesi europei coinvolti (Olanda, Belgio, Polonia, Germania e Italia) esperienze pilota di un modello di intervento sulla violenza domestica, il Family Justice Center. Dall'esperienza del progetto è stata creata un'organizzazione di promozione, sviluppo e consulenza per i Family Justice Centers europei: la **European Family Justice Center Alliance**, di cui Fondazione Guzzetti è tra i membri fondatori.

Nel 2019 è stata stilata la firma congiunta del protocollo d'intesa **tra Fondazione Guzzetti e SVSeD** (il centro di Soccorso Violenza Sessuale e Domestica del Policlinico di Milano). **Il 30 aprile 2021 SVSeD è entrato a far parte della famiglia dei Family Justice Center (FJC), come primo FJC italiano.**

SVSeD è il primo centro antiviolenza pubblico italiano, che si rivolge a tutte le vittime di violenza, di qualunque sesso ed età. **Attivo dal 1996**, l'SVSeD è stato riconosciuto dalla Regione Lombardia come **centro di Assistenza regionale per i problemi della violenza alle donne e ai minori.**



Alessandra Kustermann,
fondatrice e
responsabile SVSeD

“Il percorso di uscita dalla violenza è lungo e difficile per le donne che lo affrontano, ma SVSeD e FJC sono a disposizione di chi decide di intraprenderlo, nella convinzione che immaginare un futuro migliore è possibile”.



Michele Rabaiotti,
direttore di Fondazione
Guzzetti

“Dopo un intenso lavoro di organizzazione e coordinamento, Fondazione Guzzetti, focal point dell’Alliance in Italia, ha individuato l’SVSeD, realtà storica del territorio milanese per la lotta contro la violenza sulle donne, come centro ideale per il primo Family Justice Center in Italia”.



Beppe Sala,
sindaco di Milano

“Siamo molto fieri di poter annunciare che SVSeD sia il primo in Italia ad aderire alla rete dei Family Justice Center e che la nostra città possa inaugurare questa strada nel nostro Paese, il modello ha dimostrato una grande efficacia sulla riduzione della violenza nel territorio statunitense e adesso anche europeo. L’apertura di SVSeD a questo network internazionale rappresenta un ulteriore passo in avanti nel servizio alle persone che subiscono violenza e ci auguriamo che presto il nuovo servizio entri in relazione con la rete antiviolenza promossa in questi anni dal Comune di Milano”.

Le attività nelle scuole durante la pandemia

18

Il colpo è stato forte: non ci sono mezze misure per descrivere l'impatto che la pandemia da Covid-19 ha avuto sulle attività proposte dai consultori nelle scuole di Milano, penalizzate dal periodo di chiusura prolungato dei mesi di marzo, aprile e maggio 2020. Già dal mese di marzo 2020 il comparto delle attività esterne di Fondazione Guzzetti si è attivato per trovare modalità da remoto per portare avanti i progetti nelle scuole. Gli operatori si sono attrezzati, ma le scuole non erano pronte per una nuova modalità e molte non hanno aderito alle proposte da remoto. Il decremento del numero di minori raggiunti nel 2020 negli ambienti scolastici è stato decisamente significativo.

Nell'anno scolastico 2020/2021 tutte le attività proposte da Fondazione Guzzetti sono state offerte alle scuole in entrambe le modalità: in presenza e da remoto. Molti istituti scolastici hanno aderito alle proposte.

Per far fronte al calo dei numeri, Fondazione Guzzetti ha messo in campo strategie molto efficaci: dato il rallentamento dell'attività di operatori che avevano la scuola come principale impegno professionale, a molti è stato garantito un maggiore impegno sull'attività interna di consulenza e supporto a singoli, coppie e famiglie. Fondazione Guzzetti ha investito molto per gli operatori nelle scuole in chiave

formativa, proponendo incontri inerenti alla loro “abilitazione tecnologica” per progettare attività nuove in formato digitale. Gli operatori e le operatrici di Fondazione Cuzzetti hanno investito grande impegno nella ristrutturazione e nella riformulazione dei percorsi in chiave virtuale. Sono state trovate formule creative per non abbandonare il terreno scolastico.

In termini di sviluppo, la Fondazione si impegna per il prossimo anno a riconquistare il terreno perduto per dare sostanza al proprio impegno nella prevenzione, anche oltre il perimetro delle scuole.



i nostri consultori



CENTRO DI ASSISTENZA LA FAMIGLIA AMBROSIANA

20

via Sant'Antonio, 5 - Milano
02 58391361 - segreteria.san@fondazioneguzzetti.it
www.consultorio-milano.it

responsabile **Michele Rabaiotti**
segreteria **Daniela Palo**

Il Consultorio Familiare "Centro di Assistenza La Famiglia Ambrosiana" nasce nel 1975 per volontà di Mons. G.B. Guzzetti, come servizio alla famiglia cristianamente ispirato. Con D.g.r. VII/8125 del 21/02/2002, il Consultorio viene accreditato con la Regione Lombardia. Nel 2003 si costituisce come ente gestore del Consultorio l'Associazione "Centro di Assistenza La Famiglia Ambrosiana - ONLUS", cui partecipano come soci le Parrocchie del Decanato Centro Storico di Milano. Dal 1° gennaio 2014 il Consultorio entra nella Fondazione G.B. Guzzetti - ONLUS.



IL NOSTRO TEAM
18 operatori

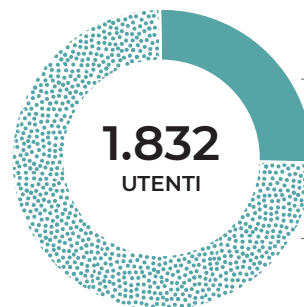

469 utenti
RICEVUTI IN
CONSULTORIO



1.363 studenti
INCONTRATI
A SCUOLA



PRESTAZIONI



n. di interventi

1.897



284



56



62



GENERE ed ETÀ:

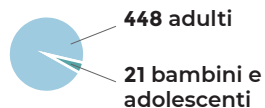

PROVENIENZA:

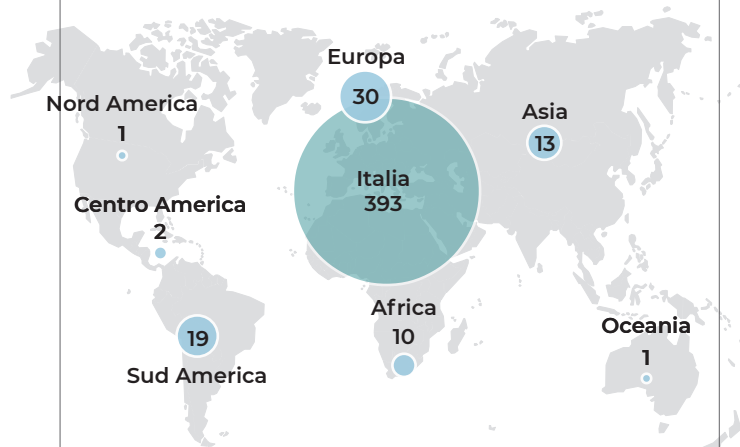

229 UTENTI INDIRIZZATI DALLE PARROCCHIE:

Grazie alla stretta collaborazione con le parrocchie di competenza sul territorio, Fondazione Guzzetti ha ricevuto utenti segnalati da parroci e responsabili delle comunità pastorali, dai diversi decanati:

Centro	16
Giambellino	17
Zara	19
Barona-Navigli-Vigentino	87
Città Studi-Lambrate-Turro	60
Romana-Vittoria-Forlanini	30

"MOLTO DISPONIBILI E CORRETTI.
È BELLO VEDERE IL RISPETTO CHE PONETE
NEI CONFRONTI DELLE PERSONE"

DICONO DI NOI



i nostri consultori



CONSULTORIO FAMILIARE INTERDECANALE RESTELLI

viale Francesco Restelli, 25 - Milano
02 6071593 - segreteria@consultoriorestelli.it
www.fondazioneguzzetti.it/consultorio-restelli/

responsabile **Barbara Nesi**
segreteria **Lara Condò** - **Silvia Longhini**

Il Consultorio Familiare Restelli "Attilio Giordani" offre un servizio alla persona e alla famiglia in sintonia con la visione cristiana dell'uomo e i contenuti del magistero della Chiesa Cattolica. Il Consultorio è dotato di Carta dei Servizi, che non è solo 'una carta', ma vuol essere uno strumento di orientamento per l'utenza, di coinvolgimento per gli operatori, di sviluppo e di miglioramento operativo per la Direzione. Il Consultorio accoglie gli utenti negli spazi di ricevimento in un clima di serena cordialità e familiarità.



IL NOSTRO TEAM
22 operatori

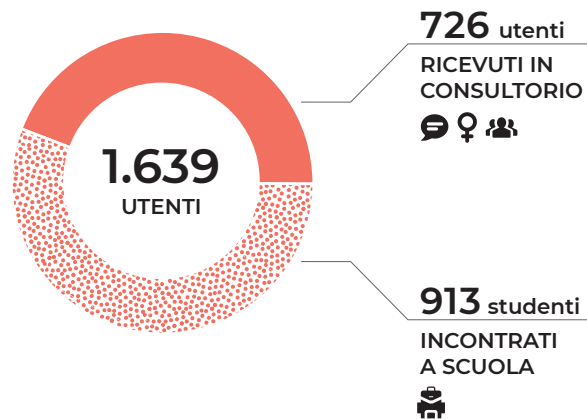

PRESTAZIONI

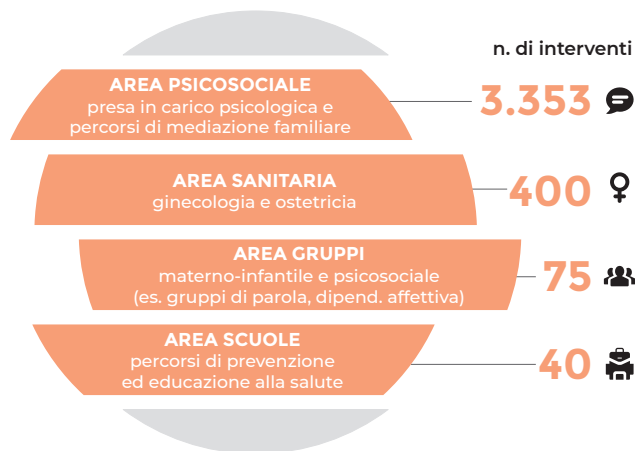

GENERE ed ETÀ:



PROVENIENZA:

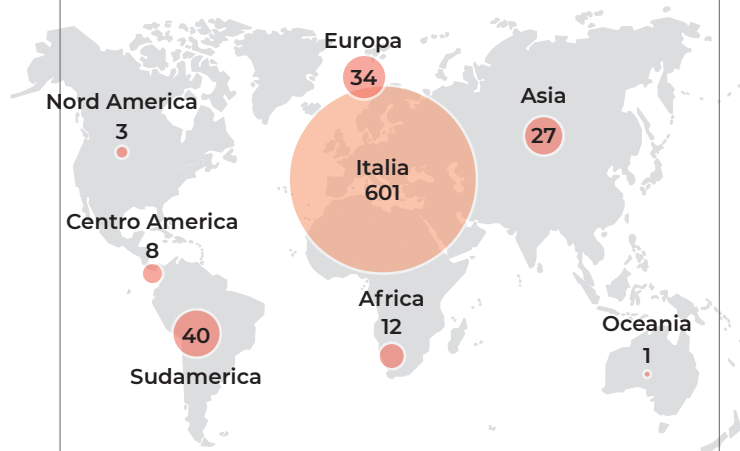

404 UTENTI INDIRIZZATI DALLE PARROCCHIE:

Grazie alla stretta collaborazione con le parrocchie di competenza sul territorio, Fondazione Guzzetti ha ricevuto utenti segnalati da parroci e responsabili delle comunità pastorali, dai diversi decanati:

Centro	11
Giambellino	6
Zara	161
Barona-Navigli-Vigentino	24
Città Studi-Lambrate-Turro	180
Romana-Vittoria-Forlanini	22

"GRAZIE PER AVERCI INSEGNATO SUGGERIMENTI
E DATO SPUNTI PER AIUTARCI A GESTIRE
ALCUNI MOMENTI CRITICI CON I NOSTRI BAMBINI"

DICONO DI NOI



i nostri consultori



CENTRO CONSULENZA FAMIGLIA

via Strozzi, 6/A - Milano
02 4236833 - ccfstrozzi@libero.it
www.fondazioneguzzetti.it/consultorio-strozzi/

responsabile **Barbara Nesi**
segreteria **Silvia Mattei**

Nel 1978, i parroci del decanato Giambellino, diedero vita al consultorio Centro Consulenza Famiglia che venne associato alla Federazione Lombarda Centri Assistenza alla Famiglia (Fe.L.Ce.A.F.). Nel 2002, nel rispetto della normativa entrata nel frattempo in vigore, vennero chiesti e ottenuti l'autorizzazione all'esercizio dell'attività consultoriale e l'accreditamento con ASL. Nel 2014 per poter continuare a rispondere compiutamente alle sempre più articolate e complesse richieste sociali e normative, il consultorio, confluisce nella fondazione territoriale di partecipazione C. B. Guzzetti che ne diviene la guida.



IL NOSTRO TEAM
16 operatori

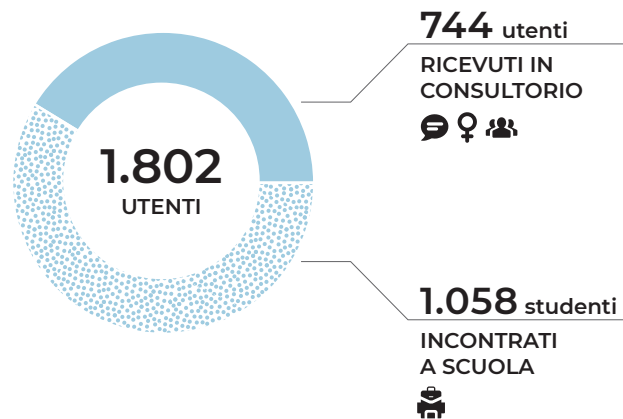

PRESTAZIONI

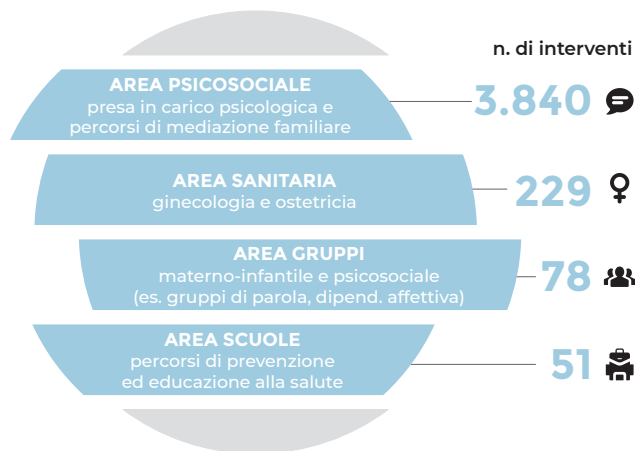

GENERE ed ETÀ:



PROVENIENZA:

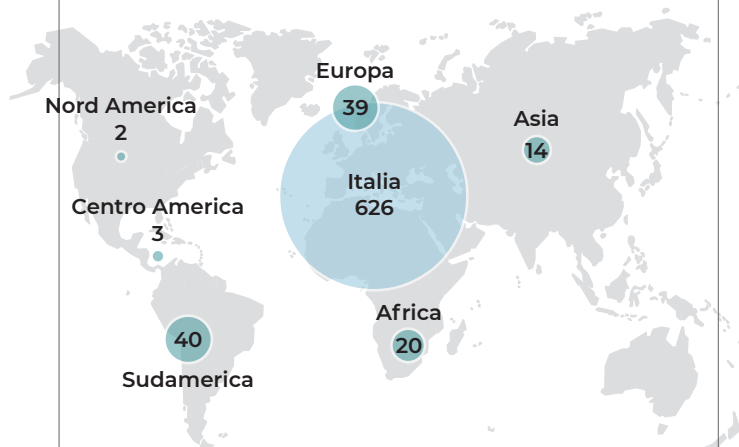

DI CUI **398** INDIRIZZATI DALLE PARROCCHIE:

Grazie alla stretta collaborazione con le parrocchie di competenza sul territorio, Fondazione Guzzetti ha ricevuto utenti segnalati da parroci e responsabili delle comunità pastorali, dai diversi decanati:

Centro	9
Giambellino	250
Zara	14
Barona-Navigli-Vigentino	92
Città Studi-Lambrate-Turro	27
Romana-Vittoria-Forlanini	6

"SONO SODDISFATTA DEL VOSTRO SERVIZIO
E INFINITAMENTE GRATA A TUTTI"

DICONO DI NOI



i nostri consultori



CONSULTORIO FAMILIARE MANCINELLI

viale Mancinelli, 1 - Milano
02 2828288 - info@consultoriomancinelli.it
www.fondazioneguzzetti.it/consultorio-mancinelli/

responsabile **Cristina Cesana**
segreteria **Ombretta Cremonesi**

Il Consultorio Familiare Mancinelli è situato all'interno dei decanati di Città Studi, Lambrate, Turro e costituisce da anni un importante punto di riferimento di accoglienza e di servizi alla persona, alla coppia e alla famiglia del quartiere. Il Consultorio soddisfa gli standard Regionali per l'accreditamento.



IL NOSTRO TEAM
19 operatori

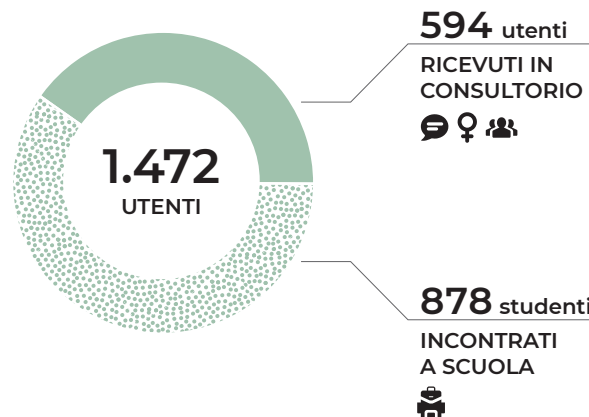

PRESTAZIONI

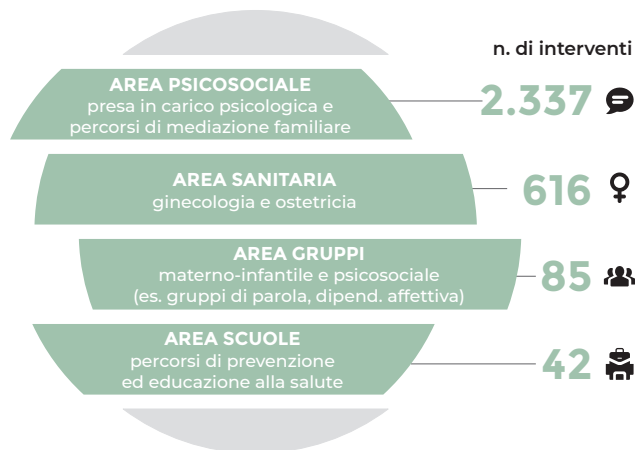

GENERE ed ETÀ:



PROVENIENZA:

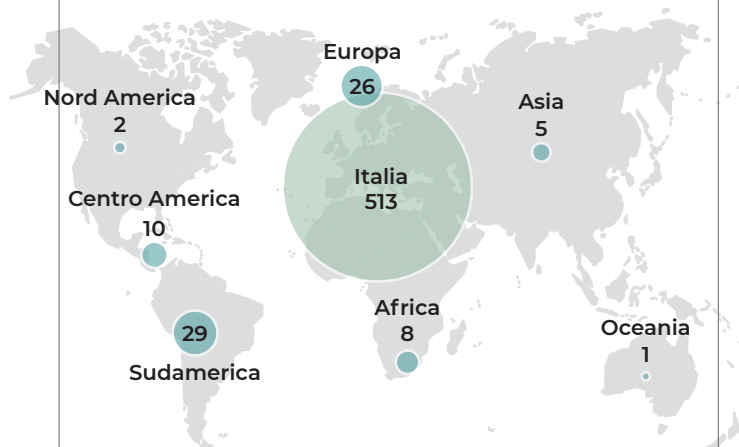

DI CUI **541** INDIRIZZATI DALLE PARROCCHIE:

Grazie alla stretta collaborazione con le parrocchie di competenza sul territorio, Fondazione Guzzetti ha ricevuto utenti segnalati da parroci e responsabili delle comunità pastorali, dai diversi decanati:

Centro	7
Giambellino	4
Zara	12
Barona-Navigli-Vigentino	90
Città Studi-Lambrate-Turro	268
Romana-Vittoria-Forlanini	160

"LA MIA PSICOLOGA DI FONDAZIONE GUZZETTI È SPLENDIDA SOTTO IL PUNTO DI VISTA UMANO E PROFESSIONALE"

DICONO DI NOI



i nostri consultori



CONSULTORIO FAMILIARE KOLBE

28

viale Corsica, 68 - Milano
02 70006393 - info@consultorio-kolbe.it
www.fondazioneguzzetti.it/consultorio-kolbe/

responsabile **Cristina Cesana**
segreteria **Anna Caldirola**

Il Consultorio Familiare KOLBE, attraverso la Fondazione G.B. Guzzetti - onlus, è confederato a FeLCeAF (Federazione Lombarda dei Centri di Assistenza alla Famiglia), i cui principi ispiratori sono: il sostegno all'individuo, alla coppia, alla famiglia nell'ambito medico - psicologico - sociale - morale e giuridico. Il Consultorio costituisce da oltre dieci anni un importante punto di riferimento di accoglienza e di servizi di consulenza e assistenza alla persona, in ogni aspetto della sua vita di relazione e nelle sue diverse fasi di vita, alla coppia e alla famiglia in tutto il quartiere.



IL NOSTRO TEAM
18 operatori

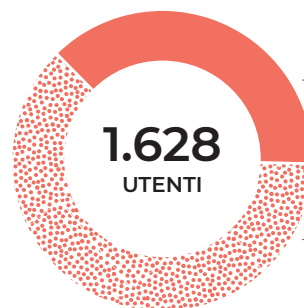

614 utenti
RICEVUTI IN
CONSULTORIO



1.014 studenti
INCONTRATI
A SCUOLA



PRESTAZIONI

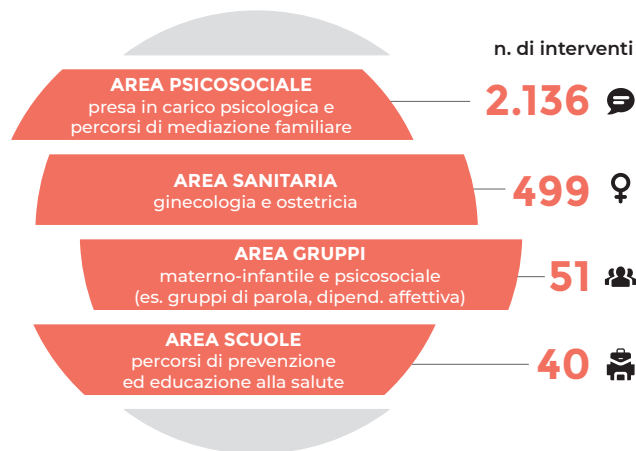

GENERE ed ETÀ:



PROVENIENZA:

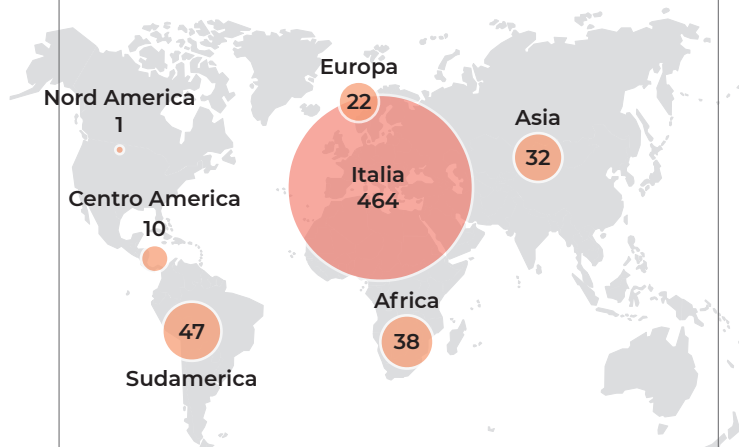

DI CUI **546** INDIRIZZATI DALLE PARROCCHIE:

Grazie alla stretta collaborazione con le parrocchie di competenza sul territorio, Fondazione Guzzetti ha ricevuto utenti segnalati da parroci e responsabili delle comunità pastorali, dai diversi decanati:

Centro	7	■
Giambellino	2	■
Zara	7	■
Barona-Navigli-Vigentino	119	■
Città Studi-Lambrate-Turro	192	■
Romana-Vittoria-Forlanini	219	■

"NON PENSO CHE SI POSSA TROVARE DI MEGLIO"

DICONO DI NOI



i nostri consultori



CONSULTORIO FAMILIARE BEATA GIANNA BERETTA MOLLA

30

via Boifava, 15/A - Milano
02 89532759 - segreteria@consultoriogbm.it
www.fondazioneguzzetti.it/consultorio-beretta-molla/

responsabile **Barbara Nesi**
segreteria **Emanuela Carollo**

Siamo un gruppo di persone (professionisti e volontari) che lavorano insieme guidati dalla convinzione che l'essere umano sia una fonte di inesauribile bellezza. La nostra equipe si avvale della professionalità di psicologi, psicoterapeuti, pedagogisti, mediatori familiari, consulenti legali e assistenti sociali.



IL NOSTRO TEAM
19 operatori

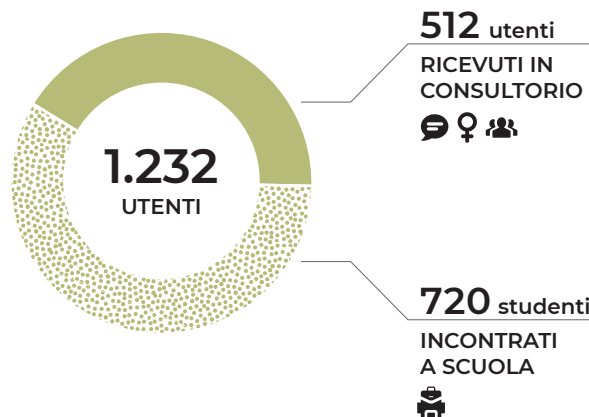

PRESTAZIONI



GENERE ed ETÀ:



PROVENIENZA:

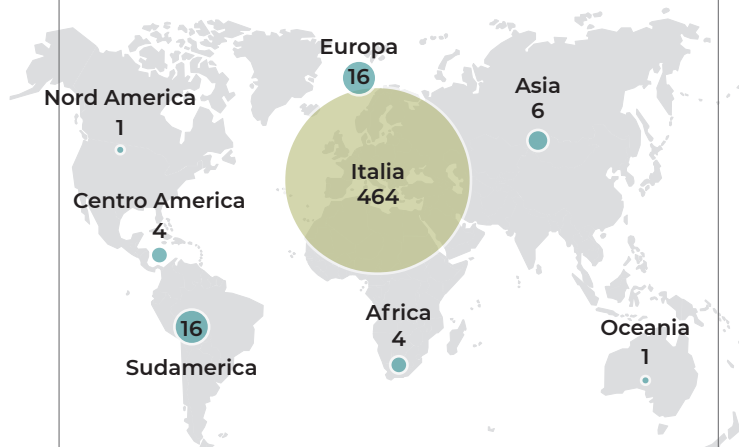

DI CUI **330** INDIRIZZATI DALLE PARROCCHIE:

Grazie alla stretta collaborazione con le parrocchie di competenza sul territorio, Fondazione Guzzetti ha ricevuto utenti segnalati da parroci e responsabili delle comunità pastorali, dai diversi decanati:

Centro	6
Giambellino	5
Zara	10
Barona-Navigli-Vigentino	295
Città Studi-Lambrate-Turro	9
Romana-Vittoria-Forlanini	5

"HO SEGUITO UN GRUPPO PSICOLOGICO DA REMOTO,
E' STATO UN BUON SERVIZIO IN QUESTO MOMENTO
GIÀ DI PER SÉ MOLTO COMPLICATO. GRAZIE"

DICONO DI NOI





Fondazione Guzzetti: i nostri numeri

FASCE D'ETÀ

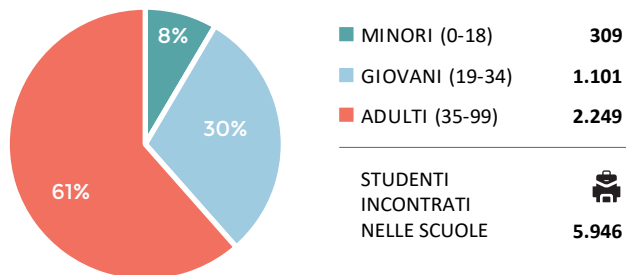

GENERE

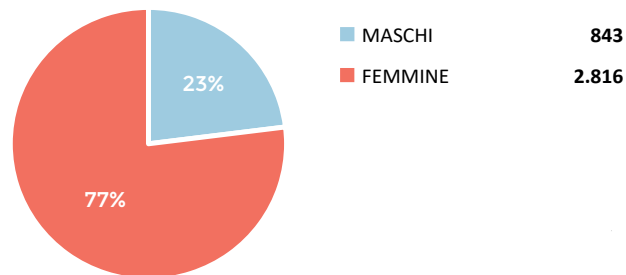

PAESI DI PROVENIENZA

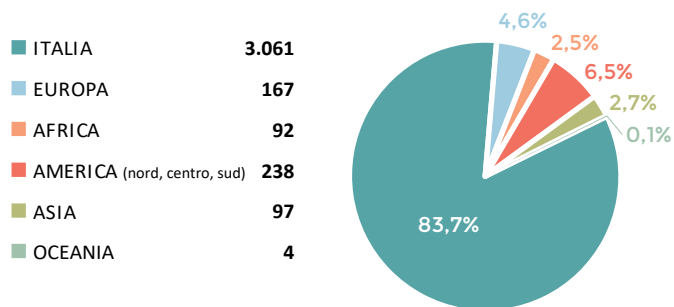

LE NOSTRE PRESTAZIONI IN CONSULTORIO

n. interventi

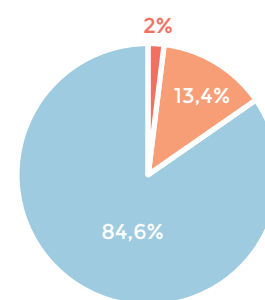
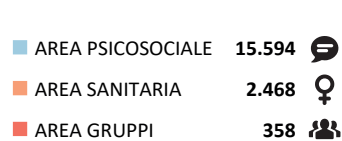

bilancio economico

34

Il bilancio economico 2020, dopo quattro anni di chiusura positiva, registra un disavanzo di 41.877 euro.

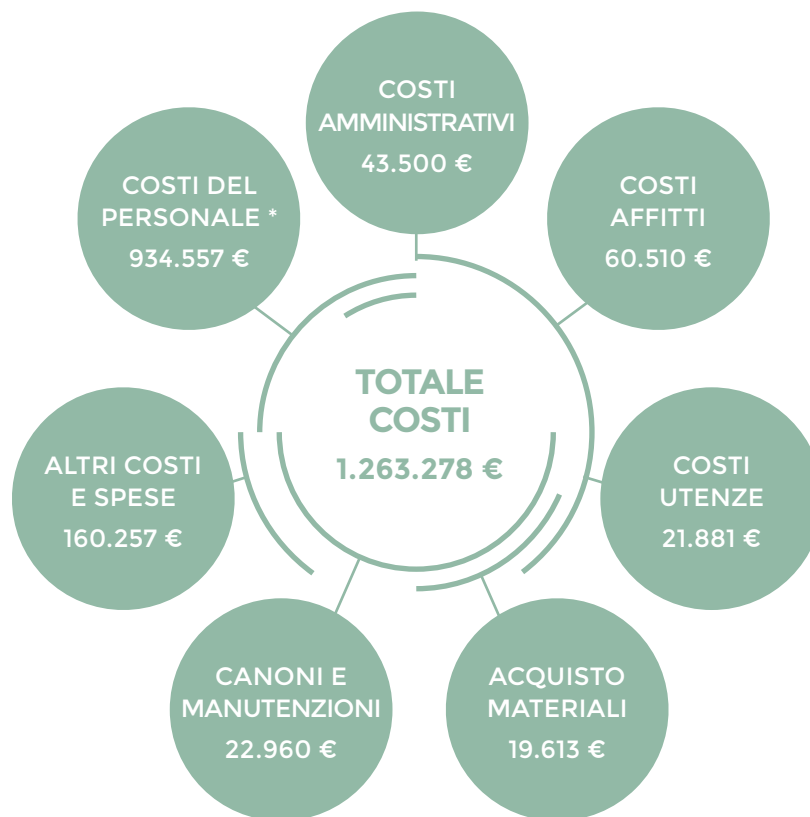

* dipendenti e collaboratori

La pandemia ha pesato sul volume delle attività ordinarie dei nostri consulenti, causando un calo dei ricavi soprattutto legati all'attività esterna.



organigramma

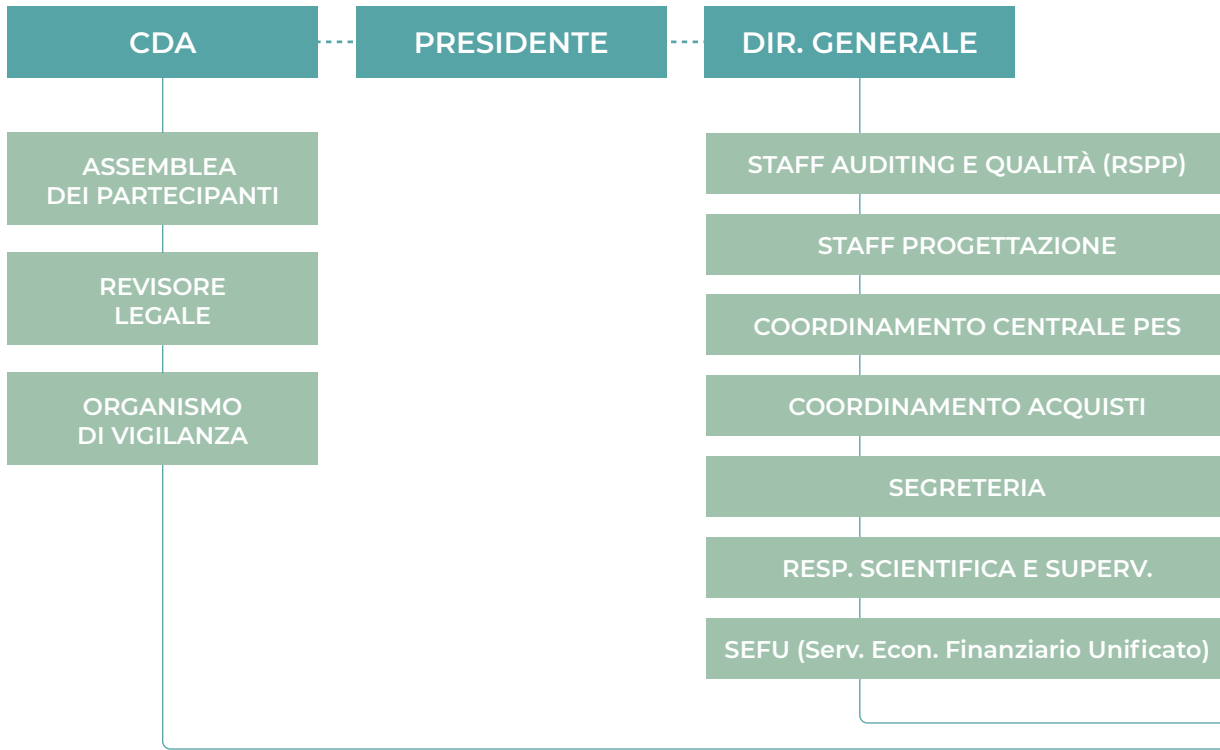

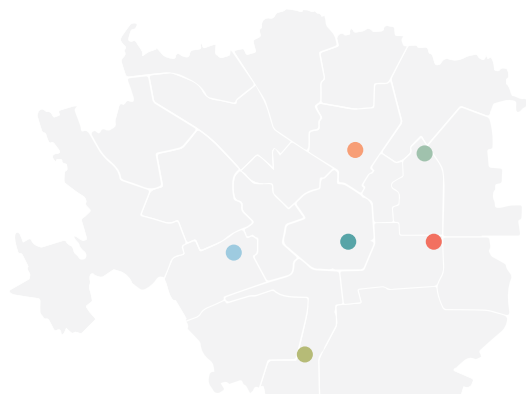

STRUTTURE OPERATIVE TERRITORIALI (SOT)

-  CENTRO ASSISTENZA LA FAMIGLIA AMBROSIANA
via S. Antonio, 5
-  CONSULTORIO FAMILIARE RESTELLI
viale Restelli, 25
-  CENTRO CONSULENZA PER LA FAMIGLIA
via Strozzi, 6/A
-  CONSULTORIO FAMILIARE MANCINELLI
via Mancinelli, 1
-  CONSULTORIO FAMILIARE KOLBE
viale Corsica, 68
-  CONSULTORIO FAMILIARE GIANNA BERETTA MOLLA
via Boifava, 15/A

AIUTACI A FARE BENE
IL BENE

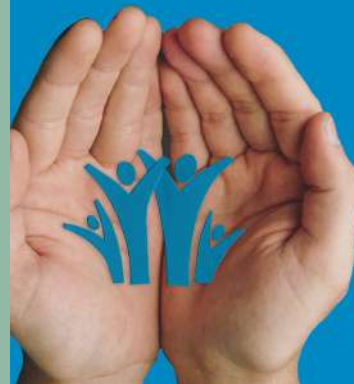

Il tuo 5x1000 ci aiuterà
ad aiutare *+ persone*

C.F. 97656090152

Fondazione
G.B. Guzzetti ONLUS

